DAILY
اراده
د افغان نشراتي مرکز ملي خپلواکه ورځپاڼه
سال تاسیس ۱۳۷۶ هـ ش

سال چارم شماره ۶۶
شماره مسلسل ۴۲۵
سه‌شنبه ۴ حمل ۱۳۸۳ هش
۱ صفرالمظفر ۱۴۲۵ هـ ق
23 March , 2004

PROPERTY OF ACKU
AFGHAN MEDIA RESOURCE CENTER
A.M.R.C

هرات به آشوب کشیده شد

هیاتی متشکل از مقامات عالی رتبه به منظور بررسی حادثه کشته شدن میرویس صادق وزیرهوانوردی وپسراسماعیل خان والی هرات به این شهر اعزام گردیده است .

مارشال فهیم وزیردفاع وعلی احمد جلالی وزیرداخله درترکیب این هیات شامل اند که دیروز وارد هرات شده اند. قتل وزیر هوانوردی موجب بروز نگرانی های سنگین درشهرهرات گردیدوگفته میشود ممکن است بیش از صد نفر دردرگیری های میان گروه های رقیب کشته شده باشند عوامل کشته شدن میرویس صادق تاهنوز روشن نیست گفته میشود که افراد مسلح مربوط اسماعیل خان والی هرات کنترول شهر را به دست دارند . گزارش شده است که قوماندان نظامی فرقه هفده هرات ظاهر نایب زاده که افراد او با نیروهای اسماعیل خان درگیر بودند ازشهرفرارکرده است ظاهر نایب زاده توسط دولت مرکزی بحیث قوماندان فرقه تعیین شده بود او میگوید بعدازاینکه وزیرمیخواست بدون اجازه داخله خانه اوشود کشته شد اما گزارشهای دیگری حاکی ازآن است که زمانی که آقای صادق یکی از جاده های شهررا عبورمیکرد چند راکت به سوی موتر او آتش گردیدکه بقتل وی منجر شد .دیروز قبل ازظهر اسماعیل خان با نمایان شدن در شهر هرات وضع را مناسب خواند. همچنان روز دوشنبه به یک هزارتن از هواداران اسماعیل خان درشهر هرات به تظاهرات پرداختند وبادادن شعارهای مرگ به امریکا ورقیبان اسماعیل خان رامحکوم می کردند، تظاهرکننده گان به خا نه مولوی خدایداد هم هجوم برده وموتروی را به آتش کشیده اند بعضی ازشهریان هرات می گویند که ممکن است جنگ هایی درداخل فرقه هفده ظاهر نایب زاده نیز کشته شده باشد ازسوی دیگرصدها تن طرفداران ظاهرنایب زاده ازولایت بادغیس درجنگ علیه اسماعیل خان آمادگی نشان داده اند ودراوایل روز دوشنبه وفاداران اسماعیل خان آنعده از مردم بادغیس را که در هرات سکونت دارند ازخانه های شان کشیده عده یی را لت وکوب وتعدادی را هم بقتل رسانیده اند . بقیه صفحه ۴

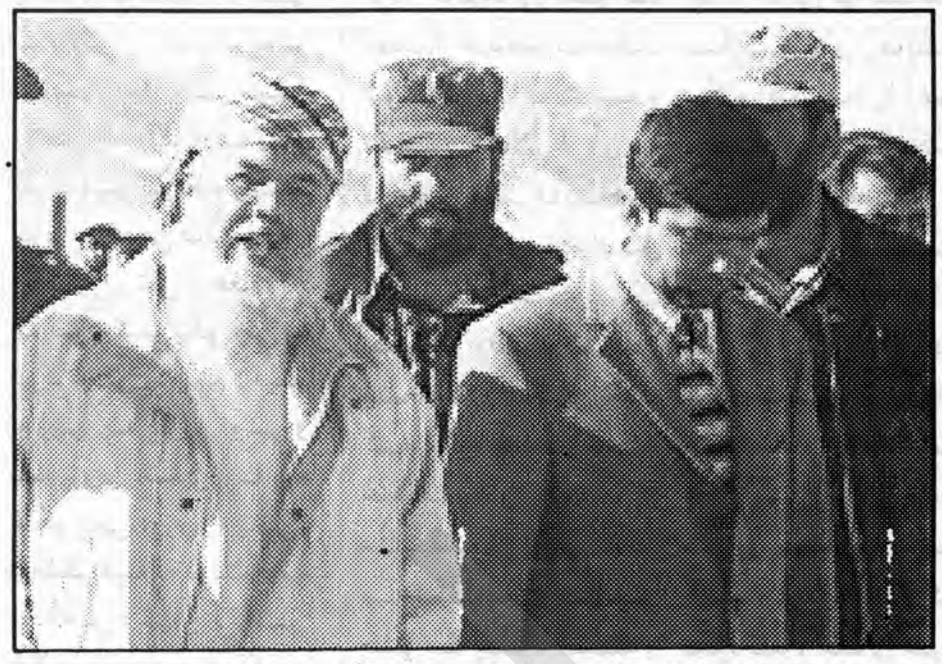

اوربند مات شو

د پاکستان څخه رارسیدلی رپوټونه وائی چې ددغه هیواد پوځي ځواکونو بهرنیو جنګیالیو او دهغوی د سیمیزه ملاتړو تر منځ نښتی بیا پیل شوې عینی شاهدانو خبری سرچینو ته ویلی د افغانستان پولې ته نږدې یو غرنی سیمه کې پرون د څو ساعتونو لپاره د ټوپکو د ډزو نښتی روانی وي خو وروسته سخته جګړه پیل شوې ده.

د پاکستان پوځ مخکې ویلې وه په جنوبی وزیرستان کې د دوی دوه زره کسیز پوځ د شکمنو القاعده جنګیالیو په ګډون له نږدې شپږ سوه وسله والو سره د لنډی مودی اوربند اعلان کړی وو . اوس داسې ویل کیږي چې د اسامه بن لادن نږدې همکار ایمن الظواهري په دغه سیمه کې پټ دی.

AP

د هرات له جګړی سره غبرګون

د ننګرهار ولایت چارواکو په یوه بیړنی غونډه کې د هرات له چارواکو نه د جګړی د دریدو او د صبر او زغم غوښتنه کړې ده د ننګرهار والی حاجی دین محمد خبریالانو ته وویل چې پدی په غونډه کې دهرات له والی اسماعیل خان نه وغوښتل شول چې ژر تر ژره خپل منځی جګړه ته د پای ټکی کیږدي او د هرات سوله دوست خلك دې خپل عادی ژوند ته پریښودل شي. نوموړي پداسې حال کې چې د میرویس صادق او د سلو تنو نورو وګړو په وژنه د ننګرهار د خلکو په استازیتوب خواشینی ښوده وویل: د جګړی دواړه غاړی باید د خلکو غوښتنو ته غاړه کیږدي. د غونډې برخه والو په ډاګه کړه چې که د هرات ولایت چارواکو د ای ساف خای پر خای کیدل په سیمه کې منلی والی نو کله به هم داسې جګړې او مرګ ژوبلی نه رامنځ ته کیدی.

د ننګرهار د امنیی قوماندان خپله دنده اشغال کړه

د ننګرهار ولایت نوی امنیه قوماندان پرون په رسمی توګه په خپله دنده پیل کړه.جنرال یونس خان نوروزی چې پدې وروستیو کې د ولسمشر حامد کرزی د فرمان له مخې په دغه دنده ګمارل شوی دننګرهار په خلکو غږ کړی چې د امنیت په ساتلو کې ورسره مرسته وکړي.

سیمیزه چارواکو او دجلال اباد د ښار اوسیدونکو ته د نوی قوماندان د ورپیژندنې په موخه د پولیسو عمومی قوماندان هارون اصفی هم د نوی قوماندان سره یو ځای د ننګرهار ولایت ته تللی وو.

هلفرتی:
با ریختن خون مسئله حل نمی شود

براین هلفرتی سخنگوی نیروهای ائتلاف بین المللی درافغانستان طی یک کنفرانس خبری دررابطه با برخوردهای مسلحانه یی که اخیراً بین طرفداران اسماعیل خان والی هرات وقوماندان فرقه هفده این ولایت صورت گرفته وگفته میشود که طی آن بیش ازیک صدنفر کشته شده اند شدیداً ابراز نگرانی کرد. آقای هلفرتی گفت که با ریختن خون مسئله حل نمی شود وتنها راه اینست که همه قانون را مراعات کنند وی افزود که افغانها نباید اجازه دهند تادست آوردهای دوسال گذشته آنها به وسیله حوادث ازین قبیل نابودشود. آقای هلفرتی افزود که گروه بازسازی ولایتی درهرات که بیش از یک صد نفر سرباز خارجی آنرا تشکیل میدهند بخاطر آرامش اوضاع درین شهر تلاش میکنند ولی تاکنون مستقیماً دردرگیری ها مداخله نکرده اند .

۴مخ

د پوځي عملیاتو ستراتیژۍ بدلون وموند

بیانیه سخنگوی نماینده خاص سرمنشی ملل متحد برای افغانستان

نماینده خاص سرمنشی ملل متحد برای افغانستان، به خاطر تلفات انسانی درهرات که به تعقیب خشونت بعداز ظهر روز یکشنبه بوقوع پیوست ، اظهارتاسف مینماید.

موصوف بافامیل های قربانیان بویژه برای والی اسماعیل خان، اظهار همدردی قلبی مینماید، که فرزندش محمد میرویس صادق، وزیرهوانوردی وتوریزم درمیان این قربانیان است.

زمانیکه جنگ فروکش کرد، نماینده خاص بانگرانی عمیق اواخر صبح دیروز ، دریافت که اعتراض کننده گان منزل رئیس محاکم هرات مولوی خدایداد را به آتش کشیده اند.هیچ کس دراین عمل صدمه ندیده است . اما این حمله موضوع حفاظت ازجان ومال رهبران ملکی را صرفنظرازاینکه چگونه می اندیشند مبرمیت می بخشد.

نماینده خاص ازهمه جوانب درتصادم میطلبدتاازاحتیاط کاربگیرند، جان افراد ملکی را حفظ کنند وهرآنچه درتوان دارند به کار اندازند تاتشنج را درشهر کاهش داده وبه احیاء نظم وقانون فرصت بدهند.

د لوی او بښونکي خدای په نامه

سرمقاله

فاجعه هرات محصولی ازسالاری تفنگ

واینک یکبار دیگر بادریغ ودرد خبر ازکشتاروقتل برادر بدست برادر رنج مان میدهد واینبار درهرات باستان درسرزمین علم ومعرفت ،اما اسیرزورگویی وتفنگ ،دستانی به خون آلوده میگرددوتن های درخون می غلطتند.آبادی هایی به کام آتش فرو می افتد ووحشت ودهشت شهری را درخود می پیچد .

فرزندی قربان میشود وپدری برای کشیدن انتقام دریایی ازخون وآتش را جاری میسازد.

واینهمه درموجودیت قانون وادعاهای امنیت کامل وبازسازی وبهسازی که با کُوس وسرنای خودبزرگ نمایی وکوچک تراشی دیگران هرچه بلندتر دمیده ودمیده می شد صورت می پذیرد .

ما طی این دوسال به کرات ومرات شاهد رد شدن طرحهای خلع سلاح وتشکیل اردوی ملی درولایت هرات توسط مسوولین این ولایت بودیم ، ما بارها شنیده ومی شنیدیم که برای حفظ اردو های شخصی پا فشاری تاسرحد اعلام حرب ومقاطعه به رخ کشیده میشد ، خبرهای ازسرکوب مخالفین هرگاهی هوشدار ازچنین فاجعه یی میداد اما ما سکوت می کردیم ویا هم ازدورهای دور چنان دستی برآتش داشتیم که گویی ازگرمای آن لذتی را صاحب می شویم .

تااینکه کینه ها وعقد ه ها چنان دست دردست هم دادند که شاید به این اسانی 'اعلامیه ها 'واین زودی' گسیل هیات عالیرتبه' نشود اثرات ناگوارتر بعدی آنراعقیم ساخت .

می پذیریم که قتل وزیرهوانوردی وتوریزم عمل تصادفی وناشی ازخودسری هایی بوده است که تفنگ وتفنگ داری به جوانان ما سخاوتمندانه بخشوده است اما سوء قصد علیه جان والی هرات که گرچه توانست ازآن جان سالم بدر برد ازقبل طراحی وآماده شده بود.

این حادثه بازهم وبازهم درهرجاده وهرشهر وهر ولایت مان ممکن است تکرار وتکرار شود اگر ما ازفاجعه درسی نگرفته باشیم وهنوز هم بر'عادلانه' و'غیر عادلانه' و'ضرورت ' و'عدم ضرورت، نیروهای اردوی ملی سوالیه ها را بزرگتر ازپیش گذاشته وبا آن مسامحه نمایم وبخواست برحق مردم وملت مان که انحلال نیروی های مسلح شخصی وجابجای نیروهای حافظ صلح وتامین کننده امنیت است ارج نگذاریم .

بهر صورت باآنکه گفته اند ' امورمملکت خود خسروان دانند' استدعای عاجزانه داریم(گرچه بارها به دفعات ومکرراً ازبروزاین چنین حوادثی اولیای اموررا هوشدار داده ایم)که مسوولیت هرقطره خونی که درشرایط کنونی بناحق برزمین می ریزد برعهده همه مان خواهد بود ولکه های آن دامن هیچ یک مان ماترا رها نخواهد کرد.

Dari_05

ثبت نام نمایید . این چانس طلایی راازدست ندهید !

سراز تاریخ ۱۱ ثور ۱۳۸۳ محلات
جدید ثبت نام در سرتاسر افغانستان
گشووه خواهد شد .

محلات ثبت نام در هشت شهر جوزوی
الی تاریخ ۱۸ حمل ۱۳۸۳ بازخواهد بود .

UNAMA
UNDP

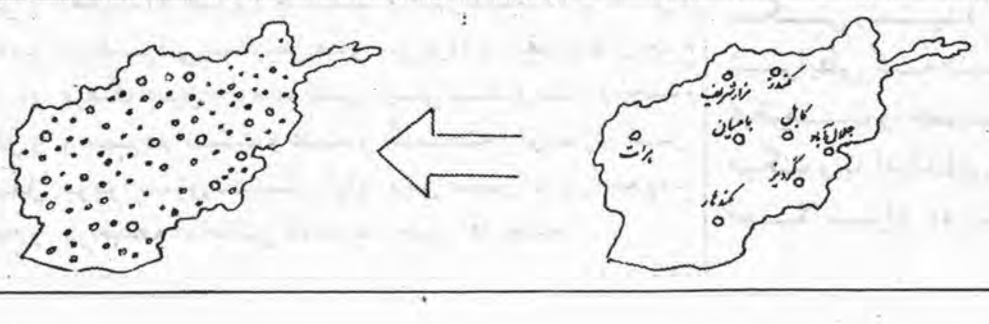

د خلکو او امنیتي ځواکونو د مرستي اړتیا

نابلد

د طالبانو د واکمنی ژر ژر پراختیا له دی امله وه چي مغوی د راز راز بندیزونو او دیکتاتورانه حرکاتو او متروکوپه رامنځته کولو سره د خلکو حیثیت او عزت ته چندانه پروا نه ساتله خو په ټوله خپله واکمنی کې یې د هری ورځی په تیریدو سره خپل ملاتړ له لاسه ورکاوه. او کله چي یې د سپتمبر د 11 نیټی په پیښه کې تورن شول او نړیوالو سوله ساتو ځواکونوله طالبانو سره یو ځای په مخه کړل لوړ پوړو چارواکو یې پاکستان ته خپلو ارتباطی کړیو ته پناه یووړ. له یو څخه دمی ورسته یې بیا زموږ په هیواد کې په تبلیغاتو او د وران کاری په فعالیتونو پیل وکړ. د افغانستان د خلکو او د دولت له خوا څو څو خله په ښکاره شواهدو سره ادعا وشوه چې ورانکاره تخریبی عناصر د پاکستان له خاوری څخه وسله وال او د پخوا په څیر رالیږل کیږی خو د پاکستان لوری به نه منله خو په وروستیو وختونو کې پخپله د پاکستان په ولس مشر جنرال مشرف باندی وژونکو تروریستی بریدونو چې تری سلامت پاتی شو د افغانستان د خلکو او دولت ادعاگانی ثابتی کړی ځکه خو د پاکستان صدر اعظم ښاغلی جمالی د جدی په 22 نیټه افغانستان ته په یو رسمی سفر کې وویل چې پاکستان له افغانستان سره په کډو پولی کې د اسلامی بنسټ پالو ټکول سخت کړی دی او لدی امله 60 زره عسکر او 800 پوستی هم اچولی دي پخپله جنرال مشرف هم پدی وروستیو وختو کې د القاعده او ترور یستی ځواکونو په مقابل کې د جهاد خبره هم اعلان کړه.

له نوموړی اعلان څخه وروسته د طالبانو زیات هغه چارواکی چې په مستقیمه توګه په پاکستان کې اړیکی نه لري د خپل خان د ساتلو په خاطر قبایلی سیمو ته راغلی او ځینی په پاکستان کې په پټه اوسیږی. خو د جنرال مشرف خبری که څه هم په ظاهره د القاعده او تروریستی ځواکونو پر خلاف یو مثبت گام دی خو د رارسیدلی شفاهی رپوټونو له مخی ویل کیږی چې لا اوس هم تخریبی عناصر له پولی هغی خوا په بیلابیلو لارو را روان دی همدا اوس په جنوب شرق او جنوب شرقی سیمو کې داسی بندیزونه رامنځته شوی دی چې هغه د طالبانو د واکمنی په وخت هم لګیدلی وو لکه په ښادیو کې د سازونو کول او د سازویانو راوستل چې د ننگرهار د خوگیانو او حصارك غلجایی ولسوالی یې ښي بیلگی بللای شو ان پدی بندیزونو کې د ولسوالیو مسوولین چارواکی هم یا شریك دی او یا خو یی زور نه رسیږی په کلیو او باندو کې د اوسنی دولت پرضد په ښکاره ډول د طالبانو په پل باندی بندیزونه خلك بیا اندیښمن کړی دی هسی نه چې کاسی لاندی نیم کاسه نه وی خو داسی ښکاری چې د پرون په څیر د بندیزونو په څیر د بندیزونو رامنځته کول په حقیقت کې د طالبانو پلوی دی که چیری دولت د داسی بندیزونو او د طالبانو په پل باندی د تلونکو خپل ولایتی چارواکو او په ولس کې د مشرانو مخه ونیسی لیری نه ده چې طالبانو به لا زیات زړور شي او هغه ورځ هم لیری نشو بللی چې په سړکونو کې ودریږی د فیتو او ړیرو په کلولو او نورو بندیزونو باندی بیا په خلکو پسې دوری راوباسی.

د خلکو هیله له دولت څخه داده چې ډیر ژر د داسی طالب پلوی چارواکو او ولسی خلکو او شوراگانو مخه ونیسی ځکه چې داسی چارواکی د ولس مشران په غیر مستقیمه توګه له طالبانو سره لاس لري د داسی ورځی انتظار تری کیدای شي چې یو یوخت همدوی د طالبانو په ملاتړ د دولت په خلاف ودریږی.

تهدید ژورنالیستان اهانت به فرهنگ است

حمید پنجشیری

ژورنالیستان این مشعل به دستان میسر راه سعادت انسانی و طلایه داران افتخارات غرور آفرین روشنگرانه طی حرکت مستدام تحولات خونبار تاریخی میهن با گذار از معابر صعب العبور امواج خون و آتش ناشی از تصادمات و تضادها به قیمت جان های شیرین شان ارزشهای بس بزرگ ماندگاری را به نفع تنویر اذهان عامه، صلح، عدالت، ترقی اجتماعی و دفاع قاطع و جانبازانه از ارزشهای حقوق و آزادی های دموکراتیک و مدنی این ملت غیور و متدین به ارزمغان آورده اند و چه بساکه در راه حصول مرام انسانی شان به ابدیت پیوسته و در آغوش خاک خفتند و دیدیم که ژورنالیست بیباک و شهید قهرمان میرویس جلیل چگونه اسیر پنجه های خونین وحشت شده و در نهایت مظلومانه جام شهادت نوشید و اینک که شیرازه کابوس وحشت افراطیت و بنیاد گرایی درهم کوبیده شد و بسترخا رائین ظلم و استبداد بیست وسه سال جنگ قدرت برچیده شد. حریم و فضای کشور را ندای دل انگیز صلح، عدالت و دموکراسی فرا گرفت و در پرتوی تحولات مثبت آن مطبوعات و ژورنالیستان متعهد، رسالتمند و اصیل ما بیشتر از پیش در موضعگیری های ملت پرستانه و میهن دوستانه شان با نیروی نورافگنانه اندیشه و قلم به پا خاستند و علیه اندیشه های فرهنگ ستیزانه و جنون آمیز شیفته گان و راهییان دیار بربریت تا پای جان رز میدند و میرزمندو تنویر افکار عامه را بزیور با روی تحرک و پویایی حرکت بسوی تجدد پسندی و نو آوری مزین ساختند اما متأسفانه که رویای خرافات آلود تروریزم اندیشه و تفکر که با پروسه تکامل تاریخی و پیشرفتهای عالی جامعه سر سازش نداشتند و ندارند باز هم میخواهند به شکل و شیوه های مردود مشعل بدستان وپیام آوران صلح و عدالت میهن یعنی ژورنالیستان کشور را با چماق گفتار و توسل به اعمال ناشایست تهدید، تحقیر، توهین و سرکوب نمایند زیرا میدانند این ژرنالیستان اند که انجماد فکری را با انرژی حرارتی واقعیت گویی و حقیقت گویی ذوب، منحل و نابود میسازد و ما در عمل مشاهده نمودیم که ژورنالیستان وطن پرست و فرزندان اصیل جامعه افغان به کرات و مرات از جانب طالب سازان طالب اندیشان، طالب زده ها و تروریستان سرشناس و معلوم الحال کشور به مرگ تهدید شده و می شوند.

مطلب و مدعای اساسی این است که اهانت احمقانه، ابلهانه و گستاخانه به عزت، آبرو و شخصیت و موقف ژورنالیستان در واقعیت امر اهانت و جرم و جنایت نابخشودنی به ارزش های فرهنگ اصیل و پرمایه کشور و مردم است و عدم موجودیت ژورنالیستان آزاد در جامعه در حالتی که ما به تنویر اذهان عامه برای گذار به مرحله دموکراتیک و جامعه مدنی به نیروی فکری ایشان اشد ضرورت داریم باز هم جامعه در گیرو دار شرایط ارتجاع سالاری قرون وسطی سقوط خواهد نمود بناءً ما ملت افغان جداً از سازمان ملل، جامعه بین المللی حامیان حقوق بشر. ائتلاف بین المللی مستقر در کشور تقاضا داریم تا با موضعگیری های سازنده مشترک انسانی شان نگذارند که ژورنالیستان. نویسنده گان و قلم بدستان افغان زمین به سرنوشت مهدوی و پیام مواجه گردند و باید تضمین های قاطع حفاظتی دفاع و حمایت از حقوق و آزادی های مطبوعاتی ژورنالیستان اصیل. مردم دار. حقیقت گو و واقع گرا بوجود آید تا ژورنالیستان کشور بتوانند و قادر باشند که بی هرآس و بی پرده در مقابله با ارتجاع بی بند و بار و لجام گسیخته و نوسازی کشور دین میهن شان را به وجه احسن ادا نمایند.

بیکاری بی سرپناهی دو مشکل عمده

ضیا (وزیری)

سپردن کار به اهل کار با در نظرداشت تجربه، تخصص، مسلک و تحصیل یکی از پرنسیپ های اساسی اداره علمی بوده حکوماتی میتوانند مصدر خدمت به ملت شوند که هیأت کابینه و مقامات بالاتر از آن با در نظر داشت فاکت های فوق عز تقرر حاصل نمایند، البته پاک نفسی و وظیفه شناسی مشخصات دیگری است که اداره چیان باید متصف به آن باشند.

متأسفانه در وطن عزیز ما همیشه روابط بر ضوابط چیره گشته و لزوم دیدها در نصب و تعیین در رهبری دولت نقش اساسی داشته تا ضرورت ها و واقعیت ها. هم اکنون مردم ما بدو مشکل بسیار جدي مواجه اند: یکی بیکاری و دیگر بی سرپناهی. میلیونها نفر از هموطنان ما که مهاجر بوده اند بوطن بازگشت و قرار است میلیونها نفر دیگر هم از ایران اخراج شوند، از پاکستان بیایند یا از اروپا مسترد گردند، سوالی که در اینجا مطرح میشود اینست که در قدم اول این کتله بزرگ بشری در کجا زندگی نمایند؟

از شخصیت های بزرگوار مسوول میپرسیم طی بیش از دوسال که وظایف خیلی بزرگی به جلالتمابان شان تفویض گردیده در رابطه به تدارک و تعمیر سرپناه بمردم چه اقدام عملی یی کرده اند؟

اکثریت مردم ما بی سرپناه بوده زمانی یکسو و زمانی هم بطرف دیگر شهر سرگردان هستند، کرایه یا گرو یا خرید سرپناه برای آنان در حد نا ممکن رسیده، در شرایطی که دنیا حکومت را حمایه میکند و با امکاناتی که فعلاً برای دولت افغانستان میسر بوده در تاریخ افغانستان این امکانات وجود نداشته و نخواهد داشت، حکومات وقت تقریباً با جیب خالی توانستند تا بلاک های رهایشی مکروریان ها را اعمار نمایند در حالیکه وزارت خانه سازی و شهر سازی، شاروالی و در رأس خلیلی صاحب بسیار به سادگی میتوانستند با مساعی مشترک و جلب کمک های بین المللی ده ها مکروریان را پایه گذاری نمایند که نکردند، آقای کرزی یکنفر است و بدون همکاری همکاران موفقیتی نمیتواند بدست بیاورد موصوف بارها در بیانیه ها به بزرگ مردان حکومت مشوره داده تا تلاش نمایند و وزارت خانه های مربوط خویشرا به پا ایستاد نمایند که متأسفانه مسوولین کمتر شنیدند.

جلالت مابانی که از ایشان یاد کردیم که باید خدمات عمرانی را انجام بدهند نه انجنیر هستند و نه مهندس که ضروریات انجنیری و مهندسی و شبکه های شهری را بدانند علاوتاً قصر های مقبولی دارند و از دل بی خانه ها و در بدر ها هم نمیایند، آن چنانیکه تا کنون کدام ابتکاری در عمران بلند منزل های دولتی نکرده اند در آینده هم نخواهند کرد، در دنیای امروز پرنسیپ های اعمار شهر ها طوریست که کوشش میشود نفوس زیاد در اراضی کوچک مسکن گزین شوند و استفاده از بلند منزل ها میتود خوبی است بخاطر تحقق مفکوره فوق، در سیستم بلند منزل ها موضوع برق، آب، گاز، مرکز گرمی و کانالیزاسیون به پول کمتر میسر شده میتواند و از ضیاع اراضی هم جلوگیری شده تحفظ و امنیت خوبتر تأمین میگردد.

قرار اطلاع یکتعداد اشخاص غیر دولتی در نظر دارند تا بلند منزل های اعمار نمایند و ابتکار این اشخاص جالب است که بالاتر از ابتکار و وظیفه شناسی وزارت خانه های مربوط دولتی وشاروالی است اینها توانسته اند توجه مراجع کشورهای خارجی چون امریکا، کانادا، ایران و بعضی مراجع دیگر خارجی را جلب نمایند، ضرورت فعلی مردم میطلبد تا هر چه زودتر بلند منزل ها و سرپناه ها به سویه های بلند، متوسط و پائین که هم داراها و هم نادارها از آن استفاده نمایند اعمار گردد در غیر آن بحران بزرگی ایجاد خواهد شد که تلافی آن خیلی مشکل خواهد بود، یک اداره یی به اشتراک انجنیران و مهندسین صادق ایجاد گردد تا از جانب دولت از لحاظ مسلکی اعمار بلند منزل ها را کنترول نمایند تا با در نظرداشت اینکه سرزمین ما زلزله خیز است در اعمار بلند منزل ها از مواد خوب اصول مثبت انجنیری، مهندسی و شبکه های انجنیری استفاده شود، باید از جانب دولت برای اشخاص فوق که مؤسسات ساختمانی دارند به قیمت مناسب و ارزان زمین های دولتی در اختیار شان قرار داده شود و همچنان برای شان کمک شود تا اسناد شان زود طی مراحل شود نه آنکه ماه ها دریک دفتر و دفتر دیگر سرگردان بوده توپ فتبال بیروکراسی و سوء استفاده ها شوند.

به هر حال دیده شود که شاروال صاحب جدید التقرر در زمینه تسریع اعمار بلند منزل ها و اسکان دادن هموطنان ما در آن محلات چه ابتکاراتی خواهند نمود.

زن را مادر راه ستایش کنیم!

متصدی صفحه: حسیب نوري وناجیه امید

انتخابات سراسری _ دیدگاهها

خانم عادله به ارتباط پروسه ثبت نام و انتخابات سراسری برای پست ریاست جمهوری میگوید: انتخابات برای اولین بار در کشور ما برگزار میگردد و جای مسرت است، که بعد از سپری شدن نابسامانیهای فراوان زمینه آن مساعد گردیده است، که مردم در شرایط امن و آزاد بمنظور انتخاب رئیس جمهور خویش ثبت نام می نمایند و با اشتراک خویش در این برنامه زمینهٔ ایجاد ادارهٔ قانونی و حکومت انتخابی را مساعد می سازند.

وی علاوه نمود: لازم است هموطنان ما اعم از زن و مرد قبل از انتخاب رئیس جمهور، بطور دقیق بالای کاندیدای این پست به اندیشند و شخصی را انتخاب نمایند، که به درد خور ملت و وطن بوده و از عهدهٔ این مسئولیت بزرگ توان بدر آمدن را داشته باشد. پس لازم است، که اول به اندیشیم، تشخیص نمائیم، بعد انتخاب نمائیم.

خانم انیسه میگوید پروسه ثبت نام، انتخابات و سهمگیری مردم، در سرنوشت ملت و کشور نقش ارزنده داشته وبه هر اندازه که ثبت نام و انتخابات بطور دقیق و مطابق قانون صورت گیرد و مردم به پیمانه بیشتر آن سهیم باشند، نتایج بهتر در قبال خواهدداشت و زمانی چنین نتیجه بدست خواهد آمد، که برای مردم به اندازهٔ کافی در رابطه به خصوصیات، شرایط، پیامدها، ارزشمندی و هدف ثبت نام رای دهی و انتخاب رئیس جمهور آگاهی رسانیده شود، زیرا اکثر هموطنان و بخصوص خواهران ما در اطراف و مناطق دور دست کشور از نعمت سواد محروم بوده و نمیدانند که راه اندازی ثبت نام بخاطر چه می باشد و یکتعداد خواهران ما فکر میکنند که نام نویسی بخاطر توزیع مواد است، و هستند تعداد دیگر از خواهران و برادران که اصلاً نمی خواهند و علاقه ندارند، که ثبت نام نمایند و کارت بدست آورند، که علت این همه کمبودیها، عدم آگاهی انها بوده، که لازم است در زمینه توجه صورت گیرد.

دو شیزه عزیزه میگوید: زنان نصف نفوس جامعه را تشکیل میدهد و با در نظر داشت فیصدی نفوس، باید در همه عرصه ها حضور و سهم فعال داشته باشند، که متأسفانه نسبت ناگواریهای گذشته و اثرات منفی آن، زنها در انزوا قرار گرفتند و سهمگیری و فعالیت شان در سطح خیلی پائین و ناچیز دیده می شد، که با تحولات اخیر، زنان کشور از حالت رکود به تحرک در آمدند، اما این حرکت آنها خیلی ضعیف و بطی بوده و علت آن عدم شرایط مناسب در سطح کشور بوده، که لازم مسئولین دولتی در زمینه توجه بیشتر بخرج دهند، اما باید گفت، که رفع همه پرابلمها تنها مربوط به دولت نبوده، بلکه همکاری مردم وتلاش و تحرک زنان نیز لازم است و ضروری می باشد و به گونه مثال می توان از برنامهٔ ثبت نام جهت رای دهی یاد نمود، که در مرکز و یکتعداد از شهر های بزرگ افغانستان آغاز گردیده و مرد و زن می توانند آزادانه ثبت نام نمایند، اما طوری که دیده می شود، نقش زنان در زمینه کمرنگ می باشد و خواهران یکتعداد دیگر نسبت نداشتن اهمیت اخذ کارت و شرایط استعمال آن بجای یک قطعه کارت، دو الی سه قطعه کارت را بدست آورده اند و ما باید با استفاده از وقت و شرایط موجود در این برنامهٔ سهیم و رای خویش را در صندوق شخص مورد نظر خویش به اندازند.

خانم نجیبه چنین اظهار نظر میکند: رای دهی و انتخاب رئیس جمهور از جمله خواستهای برحق هر زن و مرد است، همه آرزو دارند رئیس جمهور، حکومت و ادارهٔ قانونی و زنده گی آرام و آبرومند و بدون خوف و اضطراب داشته باشند، اما این خواستهای زمانی بر آورده می شود، که امنیت تأمین باشد. و بدون شک امنیت زمانی تأمین و مردم مطمئن می شوند که سلاح از اختیار افراد غیر مسئول خارج گردد. آنگاه مردم بدون خوف و رعب، چه زن و مرد نه تنها در رای دهی، بلکه در تطبیق همه برنامه های دولت سهیم خواهند شد. بناء لازم می افتد، که مسئولین دولت در این زمینه بیشتر توجه نمایند.

ماکسیم گورکی

به همه مادران جهان

بیائید که سرود ستایش زن، مادر را بلند نمائیم. انسانها همیشه اطفال مادران شان اند.

بیائید که سرود ستایش مادر را سر کنیم، او که دوستی اش هیچ مانعی را نمی شناسد، او که پستانش پرورنده جهان است؟! هر آنچه درانسان زیباست از اشعهٔ آفتاب و سپر مادر است، این است آنچه در انسان آغشته با دوستی زنده گی می سازد.

در هر لحظه مرگ انسانی را از صفحه روزگار بر می چیند و در هر لحظه در گوشه دیگری از جهان یک زن برنیروهای طبیعی کشنده پیروزی حاصل می نماید، انسان جدید را بدنیا می آورد.

یک زن یک مادر است بخاطر آنکه تنها کودکی به جهان می آورد، بلکه مهمتر از آن که انسانی را می پرورد او بهترین خوشیهای زنده گی را بدو میدهد. مادر، عین خود زنده گی است، مانند طبیعت است، تمام اطفال در دل او شیرین اند، اگر یکدل طبیعت است، بدون آفتاب گلها نخواهد شگفت، بدون دوستی، خوشی وجود ندارد، بدون زن دوستی موجود نیست، بدون مادر نه شاعری موجود است و نه قهرمانی تمام افتخارات جهان ازآن مادراست آنچه در این جهان شگفت آمیز است زائیده دوستی زن است.

مادر همیشه مخالف مرگ است، دستی که برای انسان مرگ می آورد، برای مادرنفرت انگیز و زشت است. اسلحه در نظر مادر زشت و نفرت بار است، آنچه را که از زنده گی حمایه میکنند حفظ کنید. چرا مادران به میلیونها طفل دیوانه تان فریاد نمی زنید: کشتارگاه تانرا به بندید، از کشتار دیگران دست بردارید، ما شما را در جهان برای زنده گی آوردیم، برای کار، برای ابتکار، برای اینکه زنده گی را به شادمانی مبدل سازید، تا در آن عدالت و هوشیاری حکمفرما باشد، برای جنگهای تان آن گاز های زهر آگینی را که آماده ساخته اید، نابودش سازید، بس کنید.

مادران، زنان: نوبت حرف شماست، حق با شماست، که قانون بگذارید، زنده گی از شما بوجود می آید، شما دشمنان اولین و آخرین مرگ هستید، شما نیروهای هستید که بلا انقطاع می جنگید و پیروز می شوید، بیائید که سرود ستایش زن، مادر را بلند نمائیم.

بیائید، که سرود ستایش زن یعنی مادر یگانه نیروی که در برابر آن مرگ خاضعانه سرخم می نماید، بسرائیم.

تقدیر از جایگاه شامخ زن

زن را و مادر را بخاطر قلب مهربان، استعداد عالی، ذوق سرشار از زیبائی، کلام گرم و لطفیش باید ستود وبا لاتر از آن باید ارج گذاشت. و به جایگاهش در بیان مان سرتکریم فرود آورد. زنان نیمی از جامعه های بشری را میسازند و باید که صادقانه و واقعبینانه معترف شد که در راه اصول هر دست آوردهای زنده گی بشر مساویانه با مردان و یا ممکن بیشتر از آنها بهم خویش را با رسالتمندی، امانت داری عرق ریزی و تقبل هزار گونه رنج و مشقت ادا نموده اند.

بسا مردان بزرگ تاریخ هر موفقیت های شانرا مرهون مادران یا همسران فداکار و زحمتکش شان میدانند. گاهی اگر زنان نتوانستند مخترع، کاشف و یا رهبری بزرگ باشند، مخترعین، کاشفین و رهبران بزرگی را پروراینده و به جوامع تقدیم نموده اند و اگر پرورش، تشویق وترغیب این زنان نمی بود، شاید هر گز اختراعی و پیشرفتی صورت نمی گرفت. هر گاه به صفحات تاریخ برگردیم. متوجه موقف پراهمیت زنان در صدر تاریخ، آن موقعیکه اقتصاد برانست شان بود. خواهم شد و باور خواهم داشت که این موجودات لطیف و در همان حال قوی در مقابل سختی ها، حوادث و فراز و نشیب های حیات، استعداد و شایستگی همه گونه فعالیت های لازمه پیشبرد و شگوفای تمدن معصر و کهن مان را در وجود شان نهفته اند. باز هم درهمین صفحات حوادث و وقایع شگفت انگیز بشری، می خوانیم که مردان جوامع با بهره مند بودن از نیروهای بیشتری جسمی وقیحانه و متمردانه به انواع شکنجه های رقت بارجسمی و روحی زنان دست می یازند. گاهی روحی انسانی داشتن زنان را نابخردانه انکار می ورزند. گاهی تحقیر و بی احترامی نابخشودنی در حق شان روا میدارند و گاهی نیز با سنگدلی و قساوت با در کردنی و نا مهمور، آنان را زنده به گور می کنند. در یغاء دردا که دست زمخت و ناپیدا روزگار جفا کار، ضربه های مهلک، سنگین و طاقت فرسایی بر سر یک توده عظیم انسانهای انساندوست و انسانپرور فرود آورد و دریغا که هنوز هم متأسفانه در عصر پیشرفت علم و در عصر دموکراسی انسانها بایست همه و همه در روشنایی فروزان فراورده های نوین علمی با همدلی، برابری و وحدت خلل ناپذیری، برای هر چه بارور شدن علم، تمدن، تکنولوجی و فرهنگ شان دست به دست هم داده وبه شدت و مجدانه بکوشند، پیکر داغ دیده زن در بعضی جوامع عقب مانده وتوسعه نیافته با ضربه های مردانه شاق، نامردانه داغ دیده تر میشود و بدبختانه حتی در جوامع پیشرفته مان، آنجا که انبوه مردها، حامیان پرپا قرص توازن حقوق زنان و امتیاز به زنان اند، جان و تن دختران و زنان آسیب پذیر است و باید گفت که محض در آنجا شیوهٔ شلاق کوبیدن متفاوت شده یا به عبارتی دقیق تر نوع استثمار از زنان در جامه عوض کرده است. به رغم همه موانع و دشواری ها فرا روی زنان رنج کشیده و داغ دیده کشور مان افغانستان، زنان برده بار، مبارز و مجاهد این دیار، با متانت و شجاعت شاخص شان اکنون بخاطر بر پاشدن عدالت واقعی، بخاطر نایل آمدن به استقلال راستین، بخاطر مسلم ساختن استعداد ها و توانایی های شان در پیشرفت وطن، بخاطر برجسته ساختن اشتراک و سهم گیری مساویانه شان در جهاد سازنده گی میهن و بخاطر حضرر در فعالیت های بزرگ اجتماعی، اقتصادی و سیاسی سرزمین شان تلاش می ورزند. این تلاش های خستگی نا آشنایی زنان قهرمان و غیرتمند افغان که بعد از فروپاشی رژیم زن ستیز و فرهنگ ستیز طالبان وارد مرحله نوینی شده است. یک رسالت بزرگ تاریخی و انسانی است که بدون شک در صفحات زرین و پرافتخار تاریخ کشور مان جاویدانه ثبت خواهد شد.

وظیفه هر زن افغان است که درین تلاش و درین جهان مقدس که همگام با جهاد آبادانی وطن ویرانه ما خواهد بود سهم ایمانی، وجدانی و افغانی خود را ادا کند.

تجلیل از مقام زن درولسوالی بلخ

از هشت مارچ روز بین المللی زن اخیراً در ولسوالی بلخ ولایت بلخ طی محفلی تجلیل بعمل آمد. در این محفل که توسط مؤسسه انکشافی و بازسازی **C.D.R.U** به همکاری مؤسسه **UNIFEM** تدویر گردیده بود محترمه داکتر ثریا معین مسلکی وزارت امور زنان باجمعی از روسای آن وزارت اشتراک ورزیده بودند. محفل با قرائت آیاتی چند از کلام الله مجید آغاز یافت و بعد از آنکه سرود ملی توسط شاگردان مؤسسه **CDRU** پخش شد محترم محمد داود، رشیق رئیس موسسه متذکره مهمانان را خوش آمدید گفته و روز زن را به نمایندگی از مؤسسه **CDRU** و **UNIFEM** به حاضرین تبریک گفت. بعداً معین مسلکی وزارت امورزنان طی صحبتی از زنان آن ولسوالی خواست تا در پروسه انتخابات و ثبت نام برای انتخابات سهم فعال گرفته و بدینوسیله به دفاع از حقوق شان بپردازند. بعداً تحایفی که از سوی مؤسسه **C.D.R.U** تهیه شده بود به عده از زنان ممتاز ولسوالی توزیع شد. محفل با بازدید از جریان کار وفعالیت های مؤسسه **C.D.R.U** و صرف ظهرانه پایان یافت.

تظاهرات زنان درفرانسه

هزاران تن از شهروندان فرانسه بابرپایی تظاهرات سراسری در شهرهای بزرگ آنکشور مخالفت شانرا با ممنوعیت حجاب اسلامی در مدارس دولتی فرانسه ابراز داشتند. این تظاهرات که به دعوت سازمان ها و نهاد های اسلامی فرانسه از جمله اتحادیه مسلمانان و سازمان جوانان مسلمان آنکشور برگزار شد از پشتیبانی شماری از سازمان های حقوق بشر و همچنان مخالفان نژاد پرستی در فرانسه نیز برخوردار بود. به گفته سخنگویان سازمان های یاد شده شمار تظاهر کننده گان در پاریس پایتخت فرانسه به حدود ۱۰ هزار تن رسید که پس از تجمع در میدان ریپوبلیک در مرکز شهر به سوی مناطق شرقی پایتخت فرانسه راه پیمایی کردند. شهرهای لیون، مارسی، لیل و تولوز نیز صحنه برگزاری تظاهرات مشابهی از سوی مخالفان ممنوعیت حجاب در مدارس فرانسه بود که بیشتر آنان را زنان و دختران فرانسوی تشکیل میدادند. گفتنی است که در این تظاهرات همچون تظاهرات پیشین مخالفان ممنوعیت حجاب در شهرهای فرانسه جلب توجه می کرد، حمل پرچم های سه رنگ این کشور به نشانه ملیت فرانسوی تظاهر کننده گان و سردادن سرود ملی کشور از سوی آنان بود. بنابر لایحه ای که هفته گذشته از تصویب مجلس ملی فرانسه گذشت در برداشتن علایم آشکار مذهبی از جمله حجاب اسلامی در مدارس دولتی این کشور از ابتدایی سال تحصیلی آینده بمنوع خواهد بود.

ادعای یک باشنده ولسوالی نهرین

یک باشنده ولسوالی نهرین ولایت بغلان ادعا کرده است که درزمان سقوط طالبان همسروی را یک فرد مسلح مربوط به یکی ازقوماندانان محلی درولایت بغلان ربوده است.

وی گفته است که تاحال چندین بار به وزارت دفاع ودیگر مقامات دولتی مراجعه کرده اما تاکنون شاهد هیچ عکس العمل ازسوی دولت نبوده است. همسرغلام سخی نام زمانی ربوده شده است که وی درایران به سرمی برد.

سازمان حقوق بشر ومحیط زیست ولایت بغلان هم طی یک نامه که به دفتر بی بی سی درمزار شریف فرستاده است این موضوع را تائید میکنند.

د پوځي عملیات ستراتیژي ...

نړیوالو ایتلافي ځواکونو په افغانستان کې د خپلو پوځي عملیاتو په ستراتیژۍ کې د بدلون د رامنځ ته کیدو اعلان کړی دی په کابل کې ددغو ځواکونو ویاند ډگرمن بریان هلفرتي پدې اړه خبریالانو ته وویل: ایتلافي ځواکونو اوس د انفرادي ترهگرو د پلټنې پر ځای خپل ډیر پام د ملي او سراسري امنیت غښتلتیاو او په دې چاره کې د افغانستان د عام اولس د ونډې پراختیا ته اړولی دی. دی وائي: د انفرادي ترهگرو په وژلو ښائي جگړه ونه گټل شي هغه څه چې دا جگړه گټلی شي هغه د پنځه ویشت میلیونه افغانانو د زړونو خپلول دي او دا همدغه لوړ تعداد افغانان دي چې په گډه طالبانو او القاعده ته ماتې ورکولای شي. د ویاند په وینا ددغه نوی ستراتیژۍ د پلي کولو ډیر بار په ولایتي بیا رغونې یا د ډلو په اوږه دی په تیر یو کال کې په لسو لویو ښارونو کې دغو ډلو خپل فعالیتونه پیل کړي او په پام کې ده چې په نږدي راتلونکې کې شپږ دغه ډول نور یې ډلې هم وگمارل شي.

هرات به آشوب ...

یک منبع مربوط به فرقه هفده ازجای نامعلومی به رادیو آزادی گفت که نیروهای اسماعیل خان ده ها تن را پس از تصرف فرقه مذکور تیرباران کرده اند همچنان خبر های افزاید که افراد مسلح ظاهر نائب زاده ولسوالی کرخ ولایت هرات را تحت تصرف خود درآورده است. جنرال ظاهر عظیمی سخنگوی وزارت دفاع گفت که یک هزار وپنجصد سرباز اردوی ملی جهت تامین امنیت به هرات فرستاده شده است واگراحیاناً ضرورت احساس شود ازنیروهای آی ساف وائتلاف بین المللی نیز کمک خواهند خواست. ازدوهفته بدینسو سخنان تلخی میان اسماعیل خان والی هرات وقوماندان فرقه هفده هرات رد وبدل میشده است که بالاخره روز یکشنبه منجر به جنگ وکشته شدن دهها تن گردیدکه افراد ملکی نیز درجمع آنان شامل اند. طبق یک خبر دیگرسخنگوی والی اسماعیل خان جنرال غلام محمد مصئون می گوید فرستادن نیروهای اردوی ملی به هرات روش عادلانه نخواهد بود.

عملیات مسلحانه در عراق

در پرتاب راکت به مرکز بغداد حداقل دو نفر کشته و شش نفر زخمی شده اند و در شهر فلوجه نیز حمله به نظامیان آمریکایی دو کشته و هفت زخمی برجای گذاشته است. در حمله بغداد دو فروند راکت به فاصله کوتاهی از یکدیگر در نزدیکی یک چهارراه در مرکز شهر منفجر شد و راکت سوم نیز به محوطه ساختمان تفریحگاه اردو اصابت کرد به گفته سخنگوی نظامی آمریکا در این حملات یک سرباز آمریکایی به طور سطحی زخمی شد و دو شهروند عراقی کشته شدند.

بیش ازپنجصد نفر ثبت نام کردند

به اضافه از ۵۰۰ نفر ازکارکنان دفترمرکزی افغان بیسیم دیروز کارت راهی دهی انتخابات ریاست جمهوری را اخذ نمودند.

احسان الله بیات موسس ورئیس عمومی افغان بیسیم هنگام اخذ کارت رای دهی اظهار امیدواری نمود که انتخاب ریاست جمهوری سالجاری، ایجادگروتشکیل دهنده حکومت قوی، نیرومند، منتخب ودلخواه مردم وسرآغاز خوشبختی، رفاه وارامی سراسری مردم وکشور باشد.

گروپ های ثبت نام یوناما دیروز دردفتر مرکزی افغان بیسیم پروسه توزیع کارت رای دهی راه انداختند که بیش از ۵۰۰ نفر ازکارکنان افغان بیسیم شامل مردوزن کارت رای دهی را اخذ نمودند.امین رامین معاون افغان بیسیم به نمایندگی از کارکنان شرکت مذکور از تسهیلاتی که دفتر یوناما دربن زمینه فراهم کرده بود اظهار قدردانی نموده، اطمینان دادکه کارکنان افغان بیسیم درمرکز وولایت دربن پروسه سهم فعال میگیرند.

تشییع جنازه رهبر مقتول حماس در غزه

تشییع جنازه شیخ احمد یاسین، رهبر گروه اسلامگرای فلسطینی حماس که توسط نیروهای اسرائیلی کشته شد در غزه برگزار می شود در حالیکه اقدام اسرائیل با واکنش تند مقامات و گروه های فلسطینی و مقامات ایران و بریتانیا مواجه شده و گفته می شود چند وزیر کابینه اسرائیل نیز با آن مخالف بوده اند.براساس گزارش های رسیده هزاران تن از فلسطینیان جنازه های شیخ احمد یاسین و سایر کشته شدگان حمله اسرائیل را از شفاخانه الشفا در غزه تا خانه مسکونی وی مشایعت کرده و سپس به سوی محل برگزاری مراسم مذهبی تدفین به حرکت در آمده اند.شیخ احمد یاسین صبح روز دوشنبه ۲۲ مارچ، هنگامی که پس از ادای نماز صبح از مسجدی در شهر غزه خارج می شد هدف راکت های پرتاب شده توسط هلی کوپترهای نظامی اسرائیل قرار گرفت و کشته شد.اهالی محل چوکی چرخدار آغشته به خون شیخ یاسین را در یکی از جاده های نزدیک مسجد مشاهده کرده اند.کم ازکم هفت نفر دیگر نیز در این عملیات کشته و چندین نفر دیگر زخمی شده اند.دو تن از پسران شیخ یاسین از جمله زخمی های این حمله هستند.اردوی اسرائیل گفته است که به این دلیل عملیات ترور شیخ یاسین، بنیانگذار گروه حماس را به اجرا گذاشته که وی شخصا مسوول چندین مورد حمله و کشته شدن شهروندان اسرائیلی و خارجی و همچنین ماموران امنیتی بوده است.منابع سیاسی اسرائیل گفته اند که عملیات ترور شیخ یاسین مستقیما توسط آریل شارون، صدراعظم اسرائیل، سازمان داده و هدایت شده است.تزیو بوئیم، معاون وزیر دفاع اسرائیل، از ترور شیخ احمد یاسین دفاع کرده و گفته که رهبر حماس به دلیل آنچه که وی اقدامات تروریستی این گروه خوانده مستحق مرگ بوده است.در مقابل، اوراهام پوراز، وزیر داخله اسرائیل، در گفتگویی با رادیو این کشور گفته است که بیم آن را دارد که قتل شیخ احمد یاسین باعث آغاز دور جدیدی از خشونت در منطقه شود.وی در مورد تلفات ناشی از چنین تحولی ابراز نگرانی کرده است.همچنین، گفته می شود که تصمیم آریل شارون برای اجرای عملیات غزه با مخالفت چندتن از وزیران کابینه مواجه بوده است که در جلسه هیات دولت به آن رای منفی دادند.گرچه گروه حماس در موارد متعدد مسوولیت اجرای عملیات گوناگون از جمله بمب گذاری های انتحاری علیه اسرائیل را پذیرفته است و نیروهای اسرائیلی بارها اعضای ارشد گروه را هدف حمله قرار داده و کشته اند، اما تاکنون از اجرای عملیات مستقیم علیه شیخ یاسین خودداری ورزیده بودند.وی در موارد متعدد دخالت در اجرای عملیات مسلحانه اعضای حماس علیه اسرائیل را انکار کرده هرچند اخیرا گفته بود که از مرگ هراسی ندارد.پس از انتشار خبر قتل احمد یاسین، هزاران تن از فلسطینیان خشمگین در برابر خانه و شفاخانه محل انتقال جنازه وی اجتماع کردند و با سردادن شعارهایی خواستار انتقام گیری از اسرائیل شدند.همچنین، گزارش شده است که افراد مسلح که ظاهرا اعضای گروه حماس هستند در جاده های شهر غزه به حرکت در آمده اند.در واکنش اولیه نسبت به قتل شیخ احمد یاسین، گروه حماس گفته است که صدراعظم اسرائیل با این اقدام خود "درهای دوزخ را گشوده است".یاسر عرفات، رهبر فلسطینیان، نیز شیخ احمد یاسین را قهرمان شهید خوانده و ترور وی را به شدت محکوم کرده است.احمد قریع، صدراعظم تشکیلات فلسطینی نیز حمله اسرائیل وقتل شیخ یاسین را اقدامی بزدلانه توصیف کرده است.وی گفته است که ترور احمد یاسین راه را برای بروز هرج و مرج و آشوب هموار می کند.تشکیلات خودگردان فلسطینی به نشانه سوگواری در قتل رهبر حماس در کرانه باختری رود اردن و باریکه غزه سه روز عزای ملی اعلام داشته است.در ساعات پس از انتشار خبر قتل شیخ احمد یاسین، گزارش شد که در نقطه گذرگاه مرزی بین اسرائیل و باریکه غزه انفجاری روی داده است.شاهدان عینی صدای انفجار را در نقطه مرزی ارز شنیده اند اما هنوز جزییات دیگری در این مورد در دست نیست.تیپ شهدای الاقصی، شاخه نظامی گروه فتح وابسته به یاسر عرفات، رهبر فلسطینیان، گفته است که علیه اسرائیل اعلان جنگ داده است.این سازمان تهدید کرد که اسرائیل به زودی شاهد واکنش شدیدی نسبت به عملیات قتل رهبر حماس خواهد بود.اردوی اسرائیل رفت و آمد بین مناطق فلسطینی در کرانه باختری رود اردن و باریکه غزه را به طور کامل متوقف کرده است تا از ورود فلسطینیان به خاک اسرائیل جلوگیری شود.با انتشار خبر ترور شیخ احمد یاسین، وزارت خارجه ایالات متحده با انتشار بیانیه ای از همه طرف ها خواست خویشتنداری به خرج دهند.در عراق، اعضای شورای حکومتی آن کشور، که تحت نظر نیروهای آمریکایی تشکیل یافته است، ترور شیخ احمد یاسین را به شدت تقبیح کرده اند.در بریتانیا، جک استرا، وزیر خارجه، اقدام اسرائیل در ترور شیخ احمد یاسین را تقبیح کرده و آن را اقدامی "غیرقابل قبول" و "غیرموجه" خوانده است.وی گفته است که به نظر وی، اسرائیل از قتل پیرمردی که با چوکی چرخدار حرکت می کرد سودی نخواهد برد.در تهران، حمیدرضا آصفی، سخنگوی وزارت خارجه جمهوری اسلامی ایران، ترور رهبر حماس را نمونه ای از "تروریزم دولتی" خوانده و گفته است که رژیم اسرائیل بین افراد مسلح فلسطینی، افراد عادی و یک رهبر روحانی تفاوتی نمی گذارد و دشمن یکایک فلسطینیان است.وی آنچه را که بی تفاوتی جامعه جهانی نسبت به اقدامات اسرائیل علیه فلسطینیان خوانده عامل گستاخی اسرائیل دانسته و خواستار برخورد جامعه جهانی با این کشور شده است.

نامه وارده

آب و برق اتفاق کرده اند که اتحاد نکنند

جناب محترم ظهور افغان سر دبیر روزنامه اراده!

موفقیت شما آرزو است، پس: من در جای خواندم که متفکر بزرگ جامعه بیا شادروان سید جمال الدین افغان گفته است: مردمان شرق اتحاد کرده اند که اتحاد ننمایند."

این گفته شخصیت بزرگ دینی، اجتماعی و سیاسی کشور مان حالا هم صدیق مینماید که افغانها "اتحاد کرده اند که متحد نشوند." و بدینگونه مطابق عنوان داده شده برق و آب در مکروریانها هم اتفاق کرده اند که متفق نباشند، بدین مفهوم که از مدت یک ماه بدین سو برای یکصد هزار باشنده مکروریانها آب نه به ساعت 6 بامداد می آید و اما برق درک داشته نمی باشد و بعد برق ساعت ۴ یا ۵ عصر می آید و ساعت ۱۰ شب تشریف می آورد که نفاق بین این دو پدیده و عنصر که لازمه جامعه مدنی میباشد برای شهروندان ما سخت آزار دهنده است.

شما میدانید که ساختمان های مکروریانها مطابق شرایط زندگی مدنی یا شهری ساخته شده که باید 24 ساعت آب و برق داشته باشند نه اینکه نوبت باشد پرچاوی داشته باشد و یا تبعیض در آن رایج باشد.

اکنون قوماندانان مسلح و زورمند، مأمورین بلند پایه، خویشاوندان، دوستان، و برادرخوانده های مسئولین وزارت آب و برق همه 24 ساعت برق و آب دارند، کانتینر های خود را بزور در پارک ها جابجا کرده اند، بچه های نازدانه، در دانه شان در داخل مکروریانها مشق و تمرین دریوری میکنند، دختران و زنان را در راه رفتن به مکاتب و کورس ها اذیت میکنند و موانعی ایرا که بخاطر عدم دخول این موترها جابجا شده اند ویران میکنند و موتر های خود را با آب نل ها شستشو میکنند و روزانه هزاران لیتر آب را ضایع می سازند.

هدف این است که تا چه زمانی این وضعیت ادامه می یابد. چه وقت به شکایات، فریاد های باشندگان مکروریانها رسیدگی می شود. با احترام

گیتی "مرام"

انتقاد از سیاست بوش علیه تروریزم

یک کارشناس امنیتی سابق کاخ سفید جورج بوش، رییس جمهوری امریکا را متهم کرده است که در مبارزه با تروریزم موفقیتی نداشته و این هدف را به گونه ای نادرست دنبال کرده است. ریچارد کلارک، کارمند سابق کاخ سفید، گفته است که آقای بوش به هشدارهایی که قبل از حملات انتحاری یازدهم سپتامبر سال ۲۰۰۱ در مورد احتمال وقوع عملیات تروریستی داده شده بود توجهی نکرد و بعدا نیز بدون در دست داشتن دلیلی قانع کننده، مدعی شد که بین رژیم سابق عراق و شبکه القاعده ارتباط هایی وجود داشته است. آقای کلارک اتکای جورج بوش به موفقیت های خود در زمینه مقابله با تروریزم در جریان مبارزات جاری انتخابات ریاست جمهوری را غیرقابل تحمل دانسته و گفته است که چنین ادعایی با نحوه عملکرد رییس جمهور تا قبل از حوادث یازدهم سپتامبر مغایرت دارد. ریچارد کلارک گفته است که "رییس جمهور برای ماه ها پس از انتخاب به این سمت به خطر تروریزم توجهی نداشت در حالیکه شاید می توانستیم از وقوع حوادث یازدهم سپتامبر جلوگیری کنیم." وی یادآور شد که بلافاصله پس از حوادث یازدهم سپتامبر، رونالد رامسفلد، وزیر دفاع، خواستار اجرای عملیات تلافی جویانه علیه عراق شده بود. آقای کلارک گفته است که با توجه به اینکه القاعده در افغانستان مستقر بود، اظهارات وزیر دفاع بیشتر به شوخی شباهت داشت.

اراده
زیرنظر هیات تحریر انتشار میابد
موسس وصاحب امتیاز: حاجی سید داؤد
مدیر مسوول: ظهور افغان
اراده در ویرایش و پیرایش مطالب دست باز دارد
آدرس: پروان مینه (ایستگاه سینمای بهارستان
سرک مسجد حاجی میر احمد خانه نمبر ۹۵)
تلیفون موبایل: ۰۷۰۲۲۴۷۸۷
ERADA Daily
روزنامه آزاد وملی نشریه مرکزنشراتی افغان
اندیشه وعقاید مطرح شده ازسوی نویسنده گان به خودشان مربوط است
کمپوز و دیزاین: انجینیر محمدجمیل "امیری" و احمدشاه "وحدت"
چاپ: مطبعه مرکزنشراتی افغان قیمت یک شماره ۲ افغانی
Daily Independent Publication, Publisher: Afghan Media Resource Center
Founder: Haji Sayed Daud, Chief Editor: Zuhoor Afghan
Engineerjamil_amiry@yahoo.com Mobil Phone: 070224787
eradadaily@hotmail.com